夕刊 朝鮮日報
本紙朝夕刊合八面
方應謨
株式會社 朝鮮日報社

北鐵交涉頓挫

懸隔한兩國主張을 依然反覆力說

交涉을故意로遷延함은 蘇聯一流의外交策?

(第五回) 北滿鐵道讓渡交涉十四日의會議는滿洲國側丁士源公使司會下에開會되여直時審議에들어가,몬저蘇聯側의「유레니프」大使가五日의會議에表明한蘇聯側의主張을거듭이얘기하고 北鐵에對한蘇聯側의所有權이現存하다는것과및讓渡價格二億五千萬金留가正當하다는것을 前後二時間半에亘하야 反復詳說한데對하야滿洲國側의大橋外交次長은 蘇聯側의所有權이라고하는것은同鐵道에關하야 露中兩國間에締結된如何한條約乃至協定에잇서서도될수록히容認되지못하엿든것이라고一蹴한바 會議는日蘇間의意思의懸隔한差異도드되여 散會되고말엇다 【聯合東京十四日發】

【東京十五日發電通】北鐵交涉은六月二十六日開始以來임의七回를거듭하엿스나 아직讓渡取引의本格的交涉에 들어가지못하고所有權問題를 中心으로의盆한論爭만을反覆하고 交涉은압의遲滞의感을주게되엿다 右는蘇聯一流의 交涉遷延策이라고하야 日本側은 自國에對한信義가업다고하야 非難하야外務當局은極히警戒하고잇다 即

一、日本은聯盟脫退後國際的不利에잇슴으로 日本으로서는어데까지 北鐵은買收할意向이다

一、蘇聯은最近外交上極히成功하면서잇고 國際關係가好轉되는 以上日本이두려워北鐵을 拾賣할必要는업다

一、交涉을遷延하면할수록새日本은焦慮하고蘇聯에有利하게된다所有權의主張은將來滿洲國이北鐵實力接收를强行할려는境遇에列國으로國際不法行爲라고非難의的이된다

여기對하야外務當局은

一、日滿兩國다가티北鐵을買收치아니하면아니될必要는업스나蘇聯은北鐵을放棄하는外엔업게될것이다

一、交涉決裂의境遇 滿洲國이北鐵接收를强行하는것은何等의不法行爲가아니다

一、列國이如何히보든지交涉그것은別個의問題로日本으로서는何等顧慮할것이업다

一、日本은蘇聯과의隔執을取하지안는限國際關係가두려워하는바아니다

라는見解를보이고 强硬態度의用意를갓고잇다

所有權固執하면 滿國接收强行?

【聯合東京十四日發】十四日의蘇滿會商은 尙今도蘇聯側이依然히 北鐵의所有權을主張하기때문에 何等具體的商議에들어가지못하고 散會된바一方滿洲國側은 蘇聯側의態度에는會議를成立식힐誠意가업는바 商議가不成立되는境遇에는 北鐵所有權과 및蘇聯의長久한歲月과 貴重한人力과資金으로消成한것임을 世界에宣傳할려는魂膽인것이 旣往의會商에明瞭하게되엿으며 滿洲國側은蘇聯側으로서 어데까지不法한所有權을固執함에는 明白한條約乃至歷史的事實에基하야 斷乎主權을發動하고 實力으로北鐵을接收할뿐이라는 重大決意를갓게되엿다고한다

米羅間負債問題로 四國委員會任命

債務分科委員會

【倫敦十四日發電通】通貨委員會第一分科委員會負債問題小委員會는 十四日午後午前의會議에繼續하야 會合한바亞米利加와 루마니아間의負債問題에關하야 兩國에게滿足한解決方式을發見할目的으로佛蘭西 伊太利 英吉利 루마니아四國代表로서構成되는 委員會를任命한後散會하엿다

米、羅兩代表反對 英國原案을

【倫敦十四日發電通】十四日午前의 國際債務問題分科起草委員會秘密會에서米國代表「가존스」氏及「루마니아」代表「마드가ー」氏는 英吉利委員의起草인原案第二項에反對하야 만일이條項이抹殺又는修正되지안는限國際債務問題의討議를休止하여야된다고하야 大波瀾을惹起하엿다 右英吉利原案은十二日의起草委員會에서 原則으로서暗默裡에承認되엿든것이다 米代表의反對한二條項은左와如하다

債權國은 適當한財政經濟政策을實行함에依하야債務國의크레디트維持에貢獻할바잇서야될것을勸告한다

또 루마니아代表의反對는다음과가튼條項이엿섯다

債務國은最初부터國際的再貸付에妨害되는等의國際的財政政策을採用치안키를要함

右와如히兩代表의反對의結果十四日午前의起草委員會는一時散會하고議局을打開키爲하야 午後四時再開하기로되엿다

擔當議事完了를 全分科會에要請

再開問題는幹部會一任

【聯合倫敦十四日發】波瀾을豫한世界經濟會議도 마츰내二十七日로幕을닷치게되엿다 幹部會는 全分科委員會에對하야 늦어도二十一日外자 擔當한議事를完了하도록要請하엿다 그리고 經濟會議를何時再開할가에對하여는 公式으로何等發表된것이업스나 會議關係各方面에서는 會議決定한期日에再開되리라고하는豫想은 全然업다 一般으로 再開期日問題는二十七日本會議에서 幹部會에一任하고幹部會는 議題中의諸主要問題가討議될만한程度로 世界의情勢가 好轉될境遇에는遲滯치안코各國代表를 招集할權能을賦與하리라고觀測된다

休日서지의 議事順序決定

【聯合倫敦十四日發】來二十七日의本會議로서經濟會議를一旦休會한後의決定을行한것은下四日前「맥드날드」議長以下의會議首腦部에最高指導會議를開하고急速히現情勢의批判을行한結果各首腦者로부터現在와如한無秩序한議事를繼續하는것보다休會順序는左와如히決定되엿다

一、二十一日外지에各分科委員會의議事를終了하고그結果를報告할것을指令

一、그다음通貨金融及經濟通商兩委員會幹會議를召集하고 다시二十四日幹部會를開催하고 二十五日又는二十六日總會를召集하야 休會與否를投票로決定하기로暫定的意見의一致를보앗다

의二大委員會의會合을開하고 分科委員會의事業狀態를行함

一、二十五日幹部會를開하고最終本會議招集의正式決定을行함

一、二十七日本會議를開하고休會를宣言함

休會의期間은 約三個月

會議有力側意向

【聯合倫敦十四日發】會議에關係잇는有力한側으로부터聞하면 會議再開期日을約三月後 即十月末又는十一月初로定하자는提議가잇는模樣이다 其理由는遠隔한나라드러 代表는無期限으로 長期休會를하게될때는 經濟關係其他到底히不可能하다고하는 有力한意見에잇슴으로 休會는三個月로되리라고觀測된다

商業分科委員會

【倫敦十四日發電通】經濟委員會商業分科委員會의起草委員會는 그報告案의起草를完了한바右에依하면爲替安定의成立이되는대로 直時諸國政府에게對하야關稅稅率의遞減及輸入割當에다시努力할것으로 勸告할條件을包含한것으로 起草委員會는 十四日正午이것을可決採擇하엿다 因하야本報告案은 經濟會議幹部會에提出하고同時에商業分科委員會에提出될것이다

休會의可否는 投票로內定

最高幹部會意見一致

【倫敦十四日發電通】經濟會議最高幹部會는 十四日午後開會하고 各分科委員會報告를接受聽取하기爲하야 二十一日經

九月再會되는時는 代表部는英國滯留

國際經濟會議休會에對하야 政府의對策方針을決定

【聯合東京十五日發】國際經濟會議는 開會以來一個月半이더지나지못하야 七月二十七日 休會를宣言하기로되엿는데 右에對하야 日本外務當局은旣定方針에基하야左와如한方策을取하기로되엿다

一、休會에關한公電은아직外務省에入電이업슴으로 其詳細가判明되기까지기다려 具體的對策을決定하야가지고日本代表部로 訓令을發함

一、會議가九月에再開케되면日本代表部를 倫敦에滯留케하고 그리케못할境遇에는代表部의歸國을命함

一、더욱歸國에際하야는 石井首席代表를特히英國을비롯하야歐洲各國을 遍歷케하야各國政府間의友好關係增進에努力케함

一、休會가長期에亘하게될때는 會議는事實上決裂될것임으로 日本政府는 英、米其他日本과經濟關係를가진諸國과互惠主義의主旨로서個別的折衝을 開始하야協定締結에努力함

宋子文 伊國首相과會見

【羅馬十四日發電通】中國代表宋子文은 十四日「뭇소리니」伊國首相과會見하고 政治及經濟問題에關하야 意見을交換하엿다

佛國記念祝賀會

十四日은 佛蘭共和國國際記念日에當함으로 同國京城領事館에서는 午前十時半부터祝賀를催한바 總督府側으로今井田政務總監、田中外事課長小田通譯官 其他各方面에서 多數參列하엿다

八面鋒

◇倫敦條約限度 에서 海軍을擴張할뿐아니라、一九三六年만지나면、海軍軍縮條約을破棄하겟다고。

◇米國이 이러케 서두르는바람에、여기저기서建艦計劃이旺盛。

◇스템 가 暴騰하는것은、米國이푸레의好感뿐아니라、太平洋의風雲을넘겨보아서도만흔듯。

◇本來使命을 나저버린듯한經濟會議席上에서 愛蘭代表가英國의政策을痛擊。

◇名譽의講和談判을 하지아니하면、八月一日부터 또不服從運動을이르킨다고、간듸派가示威。

◇맥도날드首相도 三伏庚炎에땀수박을이나흘닐것。

人事·集會

▲渡邊豐日子氏(慶南知事)今般慶南水災에對한回謝次今日本社來訪

▲宇垣總督 微恙으로十五日一日官邸에靜養中

全印國民大會

不服從運動決議

【十四日發電通】十二日부터 開催된全印國民會議派大會는十四日『깐디』氏의熱烈한演說이잇난後萬若印度總督이八月一日前에『깐디』氏를 會見하고 名譽잇는講和條件에 同意치안을때는 不服從運動을 實行하기로決議하엿다

朝鮮水害에 金一封御下賜

十五日總督에傳達

【聯合東京十五日發】天皇皇后兩陛下에서는 朝鮮南部地方今回의 風水害被害가不少한趣意를 聞召하사十五日罹災民御救恤의 思召로서金一封을下賜하시는 御沙汰가잇서湯淺宮相은 直時宇垣總督에게右趣意를 打電하야傳達의手續을 取하엿다

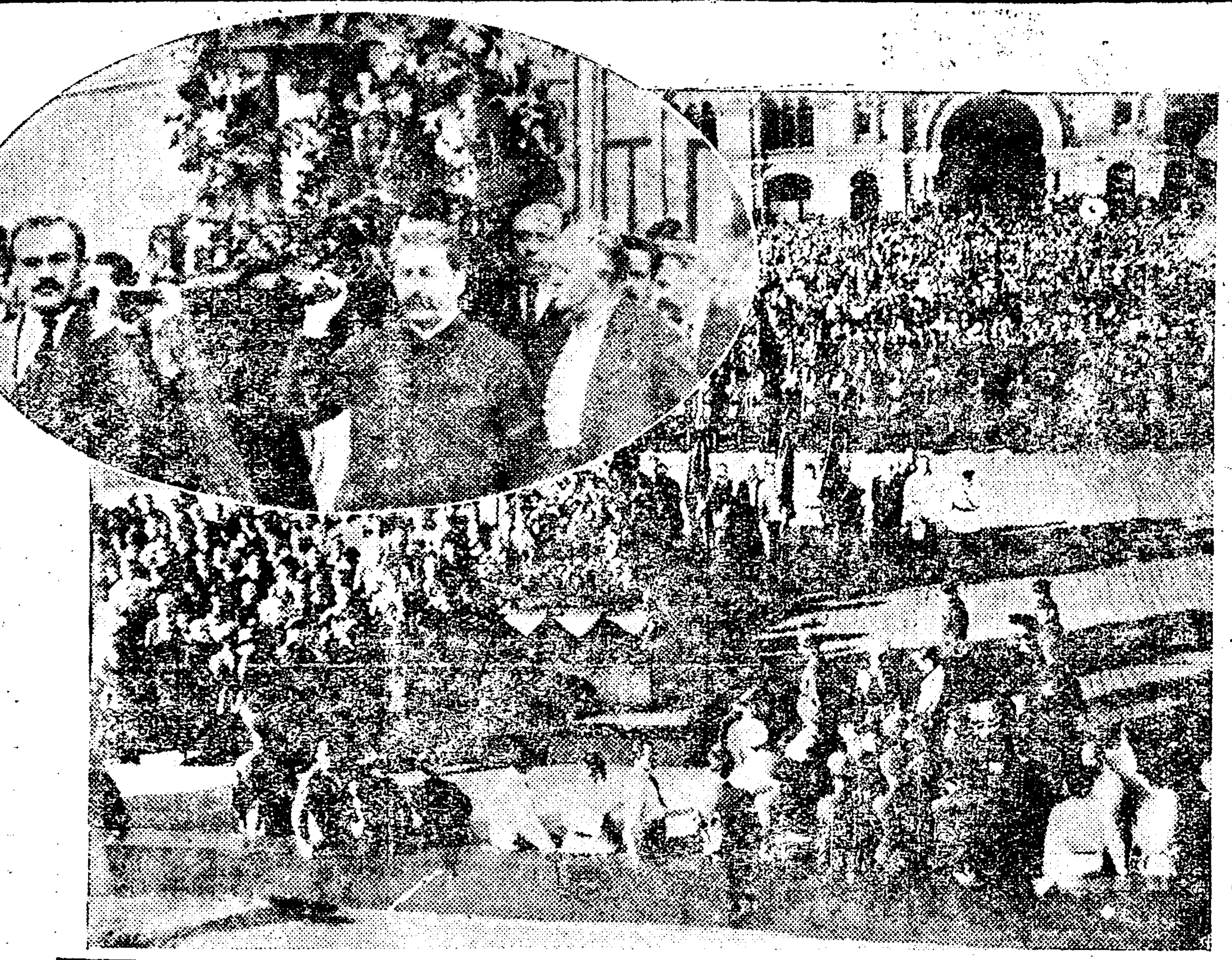

◇海外寫眞뉴ー스(클라라쩨트킨女史의葬式) 莫斯科郊外「아르아켈스코예」療養所에서 去六月廿二日、七十六歲의高齡으로死去한 通稱「共產黨의어머니」「로자、룩셈부르그」女史와並稱되든 獨逸의有名한 老婦人 革命家「클라라、쩨트킨」女史의葬儀는 同廿二日莫斯科「赤廣場」에서 廿萬男女勞働者參加下에 盛大히 擧行되여 「스타린」、「몰로토프」、「카리닌」等下蘇聯政府의 首腦者가出席하얏스며 遺骨은「크레무린」宮殿에安置되엿다 寫眞은「赤廣場」에서擧行되는 葬儀의 女史의 靈柩를 赤旗에싸가는「스타린」氏와「몰로토프」氏

쏘베트中國의現勢 (4)

RM、제임스 R、둔ー핑

六、싸베ー트와 農民革命

××의蜂起는 成長하는勞働運動에서가아니라 그本質에잇서나基礎에잇서 農民運動 에서發現되엿다 農民××은 새로운××運動根幹이되여 勞働者 農民과貧民이支配하는 『싸베ー트』建設의主體勢力이되엿다 廣東『싸베ー트』崩後農民『파치산』運動은 江西、湖南、湖北廣東、廣西、福建等諸省에서 不斷한發展을遂하야 一九二八年四月 廿縣에서大規模의農民運動이勃發하엿고 그것이鎭壓되기前數個月間을 政府軍에對하야抗爭을繼續하엿다 其外에安徽、河南、湖川等地의 農民鬪爭은 飢餓暴動으로부터出發하야紅槍會나大刀會가튼 自然發生的組織形態를取하엿다 이武裝鬪爭의鋒鋩은 거이壓制者에게向하엿고 大衆的又는階級的特質을 鮮明하게表示하엿다 農民運動은 南部와中部中國에잇서 高級한段階로發展되여 農民××은 『싸베ー트』建設運動으로進展되엿다

武裝鬪爭 과『싸베ー트』 廣東『싸베ー트』直後처음에는廣東과福建兩省境에集中되엿고當時의指導者는主로朱德과毛澤東의 赤色別動隊이엿다 이別動隊는一九二七年革命的農民軍의殘黨과 廣東其他大都市로부터온 勞働者로構成되엿다 『싸베ー트』運動은 漸次로江西로부터湖南과 西部湖北으로擴大되엿고 當時 貧農이指揮하든赤色別動隊의 活動이가장 瀰漫하엿다 其後當地의 파치산部隊는 雨後竹筍과갓티 勃發하야 싸베ー트를建設하고支持하엿다 其後싸베ー트運動은 漸次北으로 西으로擴延되여一九三〇年初 파치산運動은 江西省六十四縣中 十六縣 省八十一縣中四十縣 湖北六十二縣中三十 湖南七十五縣中四十縣 廣東九十四縣中 三十縣 湖南八十一縣中七縣에亘하야擴大되엿고 該區域의全人口는約六千萬 面積은米國뉴욕洲의四倍를占領되엿다 當時에는아직도 鬪爭을組織化하고指導할 싸베ー트中央政府가업슴으로 中國××××이 各個集團을相互連結하엿스며 鬪爭을指導하엿다

七、共産軍討伐

勞働運動의 發展과 特히싸베ー트의進展에直面한 反動的國民黨과××××× 에마고쓰 勞働組合을非合法化하며 暴戾無雙한白色恐怖와 赤軍討伐을反覆하면서 國民黨의統治를持續하기에努力하엿다 一九二七年에서 一九二九年봄까지一年間에 最少限度로 槪算하드라도 五十萬以上의 勞働者와農民이 國民黨에게慘殺되엿고 一九三一年에이르러 四個月間에江西 湖北、湖南、江蘇、福建、浙江諸省에서 十萬以上이虐殺되엿고 湖北西南部에서만 一萬八千名의農民이慘殺되엿다 國民政府治下에 居住하는婦女兒童 左翼作家 急進學生은 모다同一한運命에處하야잇다 時이××의指導者는 모다逮捕하야死刑에處한다 蔣介石은一九三〇年에 彭湃를鎗頭로 其他刑에處하엿고 南京政府는一九三一年六月에 共產黨指導者를 殺害하엿고 太平洋勞働組合秘書「안더ー룬」과그의夫人을上海에서逮捕하야 死刑을宣告하엿다 國民政府는 世界帝國主義後援下에共產主義를 撲滅키爲하야 一大共軍討伐을開始하엿다 一九三〇年末에國民黨首腦는中部와南部中國에在한共軍과싸베ー트討伐計劃을樹立하기爲하야江西省에잇는夏期休養地廬山에서會議를開催하고「最後의共產主義者를撲滅하기까지歸還치안켓다는것을決議하엿든데「最後의共產主義者」를 討伐하기까지의期間을 三個月로 決定하엿다 이것이곳第一次共軍討伐이엿다

蔣介石은 現代的으로 武裝한 二十萬兵士와 ×××× ×로부터供給한顧問의 指導로 討伐을開始하엿다 當時 共軍은 二萬二千에不過하엿스며 그것도貧弱하게武裝한것이엿다그러나싸베ー트와共軍은白軍을完全擊退하엿고 그들의大部分의武裝을解除식혀 小銃五千五百挺機關銃四十門 野砲六門 其外에多數의軍需品을 獲得하엿나그들은國民黨軍第十八軍의司令官과 三聯隊長을 捕虜又逮捕하엿고 二萬의國民黨軍이 共軍으로歸化하엿다 이것이第一次 共軍討伐의終局이다 (此項未完)

謹告
同業者의協議에依하야 七月十七日(第三月曜日)一齊히休業하겟삽나이다
七月十五日
丁子屋 和信 三越 三中井 平田 (いろは順)

金銀 高價買入
京城府明治町 株式會社 京城德力 電話本局(2)一五七二番
平壤南門通二丁目 平壤出張所

內科 チストマ 토질 十二指腸虫 채독 科專門
京城金弘璡內科醫院
總督府前 電話光三一一三 振替京城五七貳貳番

謹啓 時下炎天盛夏에 貴體淸安하심을 伏祝하오며 就悚今般本人이郊外逍暢處로서 滿都人士에게 가장印象깁흔 東大門外淸凉里 朝鮮料理店淸凉舘을引繼하와 全般設備의刷新과營業을 擴張하고 大小宴會(宴席三百名收容)와 簡易休憩 等顧客 本位로써寺刹料理를主로하옵는中諸位의熱熱한愛護아래日加月增의發展을示함을 謝하는同時倍前의愛顧를伏望하나이다
東大門外淸凉里 朝鮮料理 淸凉舘 主 韓允洙 電光二五二九番

皮膚科花柳病科 醫學博士 吳元錫 產婆 金○○ 京城安國洞네거리(電車停留場前) 電話光二一三一

中西テント

難症完治
腋臭(겨드랑)
북그러워말못하고 惡臭로因하야 사람에게嘲笑밧고 親知에게버림밧는
手術과×線治療를맛지안코도안흐지안코愉快하게根治하는(新醫療法) 其外難症完治 (新醫에御往診)
京城電醫治療院 京城府樂園洞二九一(탑골公園後門便)

祝革新 朝鮮日報京城販賣所 電話光化門二四九

安州
安州邑栗山里 李麟鎬
安州邑立石面聖法里 崔用德

團成社
七月十四日부터 映畵演劇全部交換
納凉興行第二週 新舞臺夏期公演 (晝間映畵零時半부터) 階上二十錢階下十錢均一
FOX全發聲日本版 貞操鑑札 全十卷
춤추는카레지(全發聲)八卷 實寫 一卷
夜間劇(八時부터) 春史脚色連鎖劇五幕十六場 岩窟王(海王星)
喜劇? 階上大人三十錢小人二十錢 階下二十錢十錢 乞期待
朝鮮映畵羅雲奎主演 鐘路 期待하시압 秋期陣容近日中發表豫定

第一劇場
七月十六日낫부터 每日二回(낫一時、밤八時十五分)開映 大衆料金(階上十五錢 階下十錢)均一
달맛치푸로특선特作 戀愛活劇 蓄進달마치 리차드·달마치氏主演
輕快! 膽快! 冒險大活劇! 痛快無比! 巨彈鐵齊!
幕間(林生員氏) 尹白丹孃 出演
라자會社特作品 史劇 風雲秘史 작코랑도랑氏主演
참된史劇을보실라기든이映畵를 보라!

優美館
炎을征服할天下名篇公開週間 七月十五日土曜브터納凉超特別興行
MGM超特作全發聲日本版 名匠쩌ー스푸라ー핀氏大作 거리의野獸 全十卷
MGM超特作全發聲日本版 監督에도가ー세루우인氏 마데론의悲劇 全九卷 多恨해렌헤이스孃主演
젊은血潮가뛰는곳 乞期待不日封切

中央館
拾二特別奉仕料金階下席廿錢均一
新興キネマ陣容超特作時代劇 雜誌「朝日」所載大佛次郎原作 撮影谷口 監督石田民三 一代傑作 主演鈴木澄子…河津淸三郎 妖麗の繪暦 全拾卷
新興キネマ超特作現代悲劇 原作門嘉陽一郎 脚色山內英三 監督高見貞衛 主演松本泰輔、歌川八重子 お山の大將 全拾卷
小木役鈴勝彦小役金澤伊都夫 荒木忍・生方一平 商事會社の社長を父に持つ田子明は親の權勢をお笠にきて學校でも手がつけられない餓鬼大將であつた。父が社長で有り富豪であるが故に誰一人として彼の行爲を咎める者がなかつたから彼の横暴は至る處で放縱されて自ら「お山の大將」を以つて任じてるたのであつた。其處に松長の淚ある言葉に依りて如何に彼成人するか淚なくして見られぬ教訓劇
戀愛騷動 全五卷 主演 カリン・モランダ孃 ゴスタ・エクマン氏

生產黨暗殺陰謀에 某要人數名關聯

奈良、京都、神戶、大阪서 部下召集

『改革計劃』確的判明

【東京十五日發電通】 저이의 오일오사건(五一五事件)이라할만한 대일본생산당(大日本生產黨)의 국방기원단(國防祈願團)사건은 취조가 진전됨을 따라 대관을 암살하야서 사회를 개혁할 계획이든 것이 판명되엇다 즉 동경과 대판의 생산당간부들이 지난 오월이래 거듭 비밀회합하고 칠월칠일에는 관동(關東)생산당의 지령으로 관서(關西)측의 수뢰부 흑전(黑田)산내(山內)량가부가 내량(奈良) 경도 신호 대판방면으로부터 참예분자를 이솔하고 동경으로와 삽곡구약목정(澁谷區若木町)이십구번지 국학원(國學院)학생 영정민개(永井民介)방에 모혀 수뇌부회의를 열고 거긔서 비로소 왕년의 신풍(神風)일파를 모방하야 신병대(新兵隊)라고 일홈하고 질풍적으로 암살을 겸행하기로 하고 그 순서 각자의 임무등을 결정한 것으로 이 밀회에는 모중요인물 몇사람도 렬석한것이 판명되엇슴으로 경시청은 십사일오후 검사국과 협의하야 권긔인물을 체포하려고 비상수배를 하엿다

武器掠奪後 各官邸襲擊企圖

恐怖의十一日午前十一時!

神兵隊一派의胸肚

【東京十五日發電通】 일본생산당(日本生產黨)의음모에대하야 경시청에서는 극력 류치중의 일파를 취조한결과 일파는신병대(神兵隊)를조직하고 십일일오전열한시를 긔하야서 유수한 총포회사를 습격하야 상점안에잇는 화약기타무긔를 략탈하야가지고 수상관저를 비롯하야 권대신 각관청정당본부와 재벌거두를 습격하려한것을 자백하엿다

乘繼客急行券 驛構內서發賣

상삼봉(上三峰)발오후렬시십오분경성착 렬차에서 동시사십분경성발 부산행렬차에 또는부산발오후다섯시 이십오분 경성착 렬차에서 동다섯시 이십오분 경성발상삼봉행렬차에 올마타는 승객은 따로급행권이 필요함으로 이러한경우에 대해서는 렬차안에서 특히 차장이 급행권을 발행하고잇엇으나 취급상 여러가지 지장이잇어 수속이 걸리여 렬차구(區)로부터 말성이 만음으로 경성역에서는 이에대책을 일본의례를 본바다 권긔렬차가 도착할때마다 『풀렛홈』에 출장하야 급행권을 발행하도록 하기위하야 목하 여러가지로 고구중인데 머지안어 실시될터이다

脫走한檄文犯 行方不明

경찰은초조

【新興】 지난칠일새벽에당번 순사의경게가 이완한틈을 엿보고 신흥경찰서류치장을 탈주한 『메ー데』 격문범 한영학(韓永學)은 물샐틈업는 수사망을 돌파하고 의연그행적이 오리무중으로드러가 수사경관의 초조를 더하게하는 형편이라는데 지금 현상으로는 그 단서조차 잡지못한 모양이라고한다

木材『추럭』 深溝墜落

醫專病院에서

십사일오후세시십분경에시내 간동(諫洞)의전병원(醫專病院) 공사장에서 재목을운반하고 잇던 화물자동차 한채가 그만 『벡기』에 고장이 생겨서 언덕에서 밀려서노피가 열자나되는소격동개천에 떠러저서 운전수고양군연희면 창천리(倉川里) 사십사번지 하응식(河應植)은 팔에가벼운 상처를바덧스며 차체는약삼원가량의 손해를 입엇다

金塊密輸한 警官等또體刑

金十貫도沒收하여

【平壤】 신의주 미곡상 부호 리준옥 (富豪李俊玉)일파에 관한 대금괴밀수출사건(大金塊密輸出事件)은 평양지방법원의관결을 불복하고 평양복심법원에 공소하여이래동법원이등(伊藤)부장의 손에서 계속심리중이든바 고목문재(高木文哉)외 두명은 공소를취하하고 리준옥, 전신의주서경부(前新義州署警部)전철경(田徹敬) 동순사부장 김명호(金明瑚) 장순필(張淳弼) 등 사명에대한 관결은 십사일다음과가티 언도되엇다 또한리준옥일파에게서 몰수한금괴십관(十貫)은원심대로 몰수되엇스나 장순필관계의 금괴삼관(三貫)은 몰수치안케되엿다

▲李俊玉 懲役三個月(一審八個月)
▲田徹敬 同(一審同) 瀆職罪無罪
▲金明瑚 同(一審六個月) 瀆職罪無罪
▲張淳弼 懲役三個月(一審三個月)

大衆社事件 檢擧擴大貌樣

吳衡東靑年도被檢

작보=대중사(大衆社)를중심으로 김약수(金若水)씨외 이명을 인치하고 취조중인사건은 방금 목량(目良)부장의 손으로 취조중인데 사건의 내용에 일러는 일체비밀에 부침으로 알 수업스나 십삼일밤에는또 오형동(吳衡東)이라는 청년을 인치하엿는데 혹은오래이평온을깨트리고검거의바람이 이러날지도모른다고한다

◇그늘 그리워……(금일청량리에서)

史上의수수꺽기 渤海遺跡發掘

南北時代의盛國都城

燦然햇든그文化

【聯合東京十五日發】 지금으로부터 약일천여년전 일본의 내량조(奈良朝)로부터 평안조(平安朝)께까지의 이십지의 사이에 한반도국으로의 서만주(滿洲)에건설되엇든 고대국가 발해국(渤海國)은 학계의한수수꺽기가 되여잇든바 이번에 동경제국대학조교수 원전숙인(原田淑人)씨 일행이만주국관헌과외무성과 군부의 량당국의 후원을어더 지난륙월륙일에 반군토벌대를따라 영안(寧安)에서 현장에가서 동이십륙일까지의 이십일 동안모험적발굴을 계속한결과 십리사방의 넓은지역에 벽처잇는네개의 큰궁전과 다수한귀중한 자료를 발견하야 최근이것을 학계에 소개하얏슴으로 일천년이래의 수수꺽기가 풀리여 고 고발해국의 전모가명료하게드러냇다

◇記者註=발해국은 지금으로부터 일천여년전 고구려(高句麗)가 멸망한다음삼십이년만에 고구려의 유장(遺將) 대조영(大祚榮)이 만주에가서 현재녕고탑(寧古塔)을 중심으로 그부근에 동경성(東京城)을두고 도읍한 다음오경십오부륙십이주(五京十五府六十二洲)의 큰국가를건설하야 약이백년동안신라(新羅)와더부러 남북조(南北朝)의 이커름을바다오든국가이다 따라 민족이 용한(勇悍)하기로 유명하야발해 사람셋이 범(虎)하나를당한다는말까지잇섯고 지나(支那)의 사람들은 해동성국(海東盛國)이라는 소리까지드러오든 국가이다 당시의문화는 실로찬란하야 발해국의귀족들은 경박호(鏡泊湖)에다가 분수(噴水)를하야노코 질기여 일광을바다 오색령롱하게 무지개가항상어려여현실적 신긔루(蜃氣樓)를 이루어노코 그브근에다가 공원의 아름다운 시설을한다음 별장(別莊)을 다수히두어그 화사(華奢)함이극진하얏섯다 이가치 약이백년동안지내다가 멸망된다음문헌(文獻)조차멸망하야 그째의자세한것은 고사하고 궁전의 터전까지 알려지지못하고 다만지나의 문헌을따라 겨우 그큰윤곽만이알리여젓슬뿐이든것이다

라듸오體操大會

一個月間市內各處서

放送局의主催로

경성방송국에서는 이달 이십일일부터 팔월이십일까지 한달동안경성부내 십이개소에 수신긔(受信機)를 설비하야 라듸오체조대회(體操大會)를 개최 하기로되엇다한다 시간은매일아침다섯시오십분에집합하야여섯시부러 라듸오반주로 체조를하게하고 각금가다가 체육에관한강연도 라듸오를통하야 전조선각지에 방송하기로되엇다 라듸오체조대회의 장소는 남대문 서대문 일지출(日之出) 룡산 종로 앵정(櫻井) 원정 남산등 각소학교 교정과 신궁압(神宮前) 조선은행압 신무궁압(神武宮前) 탑골공원 장충단공원 훈도국압등 각광장과 케이고등녀학교 경성의 휘문고학교 경성사범학교등 각교정등 십칠개소이라 한다

生活困難으로 孤兒두고縊死

십사일밤아홉시의 안암리(安岩里)산 송림속에서 놉이가 여덟자가량되는 솔나무가지에 무명바지를입고 웃저고리는 메리야스샤츠만을입은 청년이 삼바로 목을매고 죽은것을 발견하엿는데 소관동대문서에서는 즉시현장을 림검하고 조사한결과 그는고양군숭인면 제기리(高陽郡崇仁面祭基里) 에사는 무직 리갑용(李甲用)(三四)으로 그처의 몸에난딸간난(干蘭)(六)이와 두부녀가 사라오다가 생활란에또들리어 살아나갈길이 막연하야 그만 세상을비관하고 자살한것이 판명되엇다 간난이는 그의삼촌 리을용(李乙用)의집에 잇다한다

中國서機械購入 鑄出貨不知其數

檢擧는會寧方面으로波及貌樣

銀貨私鑄事件續報

대규모의 오십전 은화위조단을 검거한 도경찰부 형사과(刑事課)에서는밤을새여가며이견(二見)경부보의 손으로극비밀리에 취조중이데주범최사승(崔仕勝)은일명윤원강(尹元岡)이라고도하야회녕(會寧)윤창언(尹昌彦)(假名)과도련락을취하야지난칠일에 우편을통하야 윤창언에게 금품을 보낸흔적도 잇다는데혹 검거의손은 그회녕지방에 까지 확대될는지도 모른다 금번에사용한긔게는 지금까지 검거된화페위조단이 쓰던 어느기게보다도 최신식이오 또정교하며규모가크다고한다 그는중국방면으로부터 택산형제상회(澤山兄弟商會)의배에의조주조에쓰는 긔게를갑춘 큰궤짝네개를 실고 인천(仁川)을거처 경성에 입하야 종로경찰서 십일번지에숨을곳을 정하고는 종로삼정목 박애당(博愛堂) 약국과 동경(東京)의오리엔탈회사에서 주조에쓰는약품을사드려가지고 도대적으로 주조한것인데 위조한은화의 용도와액수는 아즉취조중임으로알수업다고한다

一年間繼續으로 萬餘圓藥品竊取

買家買土하고商業까지經營

恬然無恥한이犯罪

서대문경찰서사법계(司法係)에서는수일전에 어떤편으로 풍문을듯고 십삼일오전열시에 주소를부내현저동(峴底洞) 사십륙번지에두고부내 수은동(授恩洞)일백××번지에서××식당을 경영하고잇는 리○찬(李○燦)(三一)을절도 혐의로 붓잡아다가 엄수한 취조를한결과 삼사일에 이르러 그는다음과가티 남의물건을약일만원어치나 숨겨다가 팔아먹은 사실을자백하엿다 한다그는 소화사년구월부터 본정(本町)삼정목도촌약방(島村藥房)에서점원으로 고용되어 지내오든중 소화륙년구월부터 소화칠년삼월까지 약일곱달 동안에 그약방 약품약일만원 어치를 부내종로 사정목에서 약종무역상(藥種貿易商)을하는남○호(南○鎬)에게 가지고가서 한번에 구백원혹은 팔백원식을바더다가 토지를사며 가옥을사며 또는 소를사며 약일년동안은서대문밧 옥천동(玉川洞)에서 담배가개를 내고잇다가 최근약일개월전부터는 다시 권긔수은동에서 중국료리를 맨드러파는○○식당을 경영하고잇섯다한다 그는 그와가티 약일만원돈을이리저리 여러곳에쓰버리고 현재가진 현금은 삼천원밧게업섯다한다 그가 경영하는식당은료리맨드는 중국사람한명과 그와동업하는사람세명과 녀자급사두명이잇고 류성긔도 사서두고하야 상당한설비를 한것이엇다 권긔 리○찬(李○燦)에게 약품을산 남○호(南○鎬)도 역시한날에 서대문경찰서에 붓잡혀가서 방금취조를 밧고잇는중이라한다 그런데 도촌약방에서는그러케 만흔약품을 도적마젓스되 전연알지못하고 다만 상업이결손만난것으로만알고왓섯다한다

朝鮮無煙炭用地 土地收用令認可

地主側과더紛糾될듯

【平壤】 조선무연탄주식회사 삼신동탄광감북리출장소(朝鮮無煙炭株式會社三神洞炭鑛坎北里出張所)에서서평양역전(西平壤驛前)에이르는사이에 석탄운반철도부설(石炭運搬鐵道敷設)과저탄장(貯炭場)의설치문제로지주(地主)삼십여명과충돌이생기여평양부 토목기수 소야충명(小野忠明)의명의로토지수용령(土地收容令)을지주들에게배부하엿다가 추태만여출하고 급기야 오월일일에철폐하고 오월십칠일 조선무연탄주식회사 대표상무취체역(常務取締役)가등오십조(加藤五十造)씨의명의로제이차 수용령에대한재결신청(裁決申請)을 도당국에제출하여그결과가 주목중이라든 그당시에 보도한바잇섯거니와 주목을 쯔을든 제이차의재결은 륙일부로드되여 인가가되여 토지수용령은 회사측에서 적용케되엿슴으로금후가상당히주목된다

地主會强硬

最後抗爭을決定

제이차 토지수용령이 륙일부로 인가가되자 관계지주지주선(池周善) 김정건(金鼎鍵) 김룡흥(金龍興)등 삼십여명은 십사일오전 십일시부터 백선행긔렴관(白善行紀念館)에서 지주대회(地主大會)를 개최하고 민권을 생각지못한 당국(當局)을 신뢰할수업다하야 다음과가튼 결의를하엿다

◇決議

一、最高八十錢으로四十錢까지支拂하는地價는絶對로밧지안을것

二、個人交涉에絶對로不應할것

三、土地代金을會社當局이供託局에供託할지라도地主에相對할바안이다

四、工事中이나工事後에土地或은農作物에損害가잇슬째에는斷然히訴訟을提起하여最後까지抗爭할것

徐元俊事件 二名豫審에

【平壤】 권중범 서원준(徐元俊) 안영준(安永俊)등륙명은팔일동법원예심에 회부되고 한영준(韓永俊)외구명은 계속취조중이든바 십사일한영준 우현규(禹賢奎)량명은 또다시 가튼죄명으로 동법원예심에 회부되여 동사건의 예심회부자가 전후팔명에달하엿다

中和郡新興面城川里 船夫 禹賢奎(六七)
中和郡新興面三石里 無職 韓用淳(四五)

專賣局赤化犯 公判又復延期

【平壤】 십사일공판개정예정이든 전서선일보긔자(前西鮮日報記者)미천추수(米川秋穗)외 사명(李炳殷은獄死)에관한연초전매지국적화사건(煙草專賣支局赤化事件)의공판은 또다시무긔연긔되엿다한다

天氣豫報

曇一時晴

高氣壓은 樺太方面으로부터東海岸에퍼지고 半島附近의氣壓配置는 不安定하여滿洲北部는氣壓이낫다 北朝鮮은小雨其他는흐리다 明日은大體로흐릴터이다

溫度 昨日最高 二九、五 昨日最低 二一、九 今日正午 二八、五

學生을中間에노코 兩少女工愛慾葛藤

畢竟은飮毒自殺의큰騷動까지

寒心한學生의風紀

십오일 오전두시에 부내중림동(中林洞)이백십팔번지 함운선(咸雲善)의장녀량순(良順)(一八)은 동리일백삼십구번지 김덕원(金德元)의 집에서 긔숙하고잇는 그의애인 김봉황(金鳳凰=假名)(二三)의 방에서 양잿물을 만히먹고 자살을 도모하려다가 죽지는못하고 죽첨정(竹添町) 고려의원(高麗醫院)에 더리고가서 방금치료중이데 전치하기는 약이주일 가량걸릴터이라한다 그처녀가죽을라든원인은그의애인김봉황은남대문밧모학교토목과(土木科)이학년에재학중인데 그학생은약일년전부터부외공덕리(孔德里)일백십나번지우분인(禹分仁)(一九)이라는연초전매국공장녀직공과 길가에서 연애편지를교환하야 서로 친하게되어 관계를 매저오든터이데 약일개월전에 우분인은 그학생을떠리고가는공장직공으로 동무인 권리함량순에게 놀려가서 서로알게되야 그학생과 량순은의남매를정하야 오빠, 동생하고 종종맛나오든중 두사람사이에는 다시서로 밀접한관계를 맺게되어 이날까지 지내오게되엿다 그런데그학생은 두손에 떡을쥐듯이 두처녀와 관계를 매저오다는 편을장래에 안해로 삼는지태도를선명히 하지안코 우물쭈물함으로십사일밤에는량순은우분인과함께 그학생의곳을차저가서 친정관계로 이야기하다가 마츰내 입나롬을한뒤 동무인 우분인에게 대하야 비밀이알며지게되고 따라서 남자는어떠케하는생인지 분간을할수업는 형편으로 흥분되나머지에 두사람의보지안는틈을 타서자살할 목적으로 양잿물을먹은 것이라한다

술갑안준다고 제집에放火

십오일 오전다섯시에 고양군한지면왕십리(高陽郡漢芝面往十里)이십칠번지 장성규(張性奎)의집건넌방에 불이나서 천정으로 올라붓는것을 주인이발견하고동리사람의 응원을어더 곳진화하엿다는바 발화의원인은 장성규의동생재아들장세연(張世淵)(二四)이가 그전날 자긔부친보고 술먹을돈을달라다가 거절을당하고 분개하야 종이와헌책을싸노코 불을질른것이데 손해는약 오원이라한다

伊太利航空隊

몬트리올向發

【세지악크ー가나다·뉴부란스웍크주ー十四日發電通】 이태리항공상(伊太利航空相)『바루보』소장이 인솔한 이십삼긔편대(二十三機編隊)의 이태리항공정대(航空艇隊)는 십사일오전아홉시 사십칠분에세지악크를떠나『몬트리올』에 향하얏다

武裝移民團

四百五十 佳木斯向發

【聯合哈爾濱發】 가목사(佳木斯)방면으로 향한제이회무장이민단(武裝移民團)사백오십명은단장 회택(檜澤)중좌인솔아래 십이일오후여덟시에 원동이모다 원긔왕성히 할이빈에도착하얏다 이틀동안체재하고 십사일에개척지로향할예정이다

運動競技

夏期籠球講習

各科目擔任者決定

朝鮮體育會와朝鮮籠球協會共同主催의 第一回夏期籠球講習會(朝鮮中央日報後援)는 來二十一日부터 二十七日까지 市內徽文高普新設코ー트에서開催할터인데 各科目擔任講師는 籠球界의權威를網羅하여잇다

【規定及科目擔任者】

▲定員 一百名
▲資格 男女不關
▲會費 一圓五十錢(但本協會員은一圓)
▲申請 七月二十日까지 鍾路一丁目四六本協會事務所
▲科目 基礎技術 團體攻防術 밋掘成法 特殊戰術 審判法 記錄法 計時法 規則解釋
▲特別講義 스포ー츠醫學에對하야 運動精神에對하야
▲● 講師氏名及分擔
1● 스포ー츠醫學에對하야 金弘瑞氏(醫師)
2● 運動精神에對하야 未定
3● 審判法及規則解釋 金永述氏(朝鮮籠球協會常務)
4● 밋掘成法指導法 特殊戰術 丁相允氏(朝鮮籠球團選手)
5● 團體攻擊法 李性求氏(延專籠球部코ー취)
6● 團體防禦法 宋基宇氏(普專籠球部主將)
7● 基礎技術 張東旭氏(朝鮮籠球團主將)
同 金香行氏(立大籠球部選手)
同 孫俊得氏(普專籠球部選手)
同 朝鮮籠球團全員
8● 計時法 朴塡傑氏(中東籠球部長)
9● 記錄法 南廈興氏(延專籠球部마네자ー)

中央高普水泳部

元山海水浴場行

中央高等普通學校水泳部에서는同部員五十名이 明十六日午後十時四十分車로出發 元山으로向한다고한다 生活은天幕아래서自炊할터이며期限은二週間歸路途中三防과釋王寺를見學하고 三十日夜歸京豫定引率者는朴昌夏 韓修熙兩先生

西朝鮮中等野球

二十三日부터三日間

【平壤】 大阪朝日新聞平壤支局主催西朝鮮中等學校野球大會는二十三日午後零時三十分부터三日間箕林里公設球場에서擧行하게되엿다 參加校는平壤光成高普를筆頭로 平壤高普 平壤中學 新義州商業 鎭南浦商工 海州高普等六校이다
十四日抽籤의結果는다음과갓다

抽籤結果

▲第一日(二十三日)
A組 平高――南商
B組 海高――平中
不戰一勝 光成高普 [illegible]
▲第二日(二十四日)
光成高普――新商
A組 B組의勝者戰
▲第三日(二十五日)
決勝戰

海外스포ー츠短信

盲人選手의活躍

伯林市에서開催된 盲人競技會에서다음과갓튼好記錄을作成하엿다

▲百米十三秒五 ▲走高跳一米五五 ▲立幅跳五米一六 ▲投砲丸七米七三

國際오림픽委員會 決議事項

墺太利윈나市에서開催된國際오림픽委員會에서는다음과가튼事項을決議하엿다

A 아마추어問題에對하야는決定事項이업고 十三國代表委員이調査委員會를組織하고今年十月二十九 三十日兩日間獨西介一리히市에서 第一回會議를開催키로되엿다

B 次回오림픽大會는一九三六年八月一日부터十六日까지伯林市에서開催키로決定

◇冬期競技(氷上競技 스키ー等)는『가루밋슈애바루텐기루헨』에서開催키로決定

나치스는 스포ー츠까지 國防化?

나치스의獨裁天下가된 獨逸스포ー츠界에서는 近來『國防스포ー츠』라는標語가流行되고잇는데 이것은水泳陸上競技等에잇서서 從來와가티 스피ー드나記錄만으로 主張을삼지안코 忍耐力을培養식히고 人格敎育을重要視하야 國家의危急時에 整備하기를目的함에잇다 例를들면陸上競技에서는등에重量의荷物을지고 二萬米로부터五萬米까지 强行한다는것이다

日佛南阿庭球

日本一敗二勝

【聯合巴里十四日發】 日佛南阿三國對抗의庭球試合은十四日부터當地에서開催되엿는데日本은第一日試合에一敗二勝하엿스며그스코아는如下

佐藤(日) {6―1, 6―2} 카ー비ー(南阿)
코ー쉐(佛) {12―10, 8―6, 7―5} 布井(日)

複試合

佐藤 布井(日) {6―3, 1―6, 6―3} 파ー카ー손 카ー비(南阿)

데杯歐洲部決勝戰

【윈불돈十四日發電通】 데杯歐洲部決勝戰複試合에英國組가勝하엿다

휴ー스(英國) {7―5, 3―4, 3―6, 6―3} 귀스트라ー느볼(濠洲)

保健體操講習

申請은明日限

既報한바 金華保健部起會主催保健夏期講習會는 來十七日부터二十一日까지 淸洞公普校大講堂에서開催할터인데 參加希望者는 明十六日限 府內[illegible]十四 金鉉權씨에게로 申請하여주기를바란다고

◇今夜의 運動◇

▲師範學園會(多賀安郎君主幹)主催比律賓對日本選手 歡迎拳鬪試合은午後六時부터三越뒤[illegible]에서擧行

學藝

發明과 創始의 偉人傳記
世界文化의 先驅
朝鮮民族이 建設한文化 世界史發展의 한모멘트 (二)
文一平

머리말

時代精神은 忠臣과 孝烈보다도 眞理와 正義를 憧憬하게되고 模倣과 傳統보다도 發明과 創作을 希求하게되나니 이러한 崇仰의 對象이 밧귀는것을보면 時代의 動向을 짐작하려니와 오늘날 朝鮮은 차차 前代의 묵은文明에서 벗서나 現代의 새文明에로 나아가는 過程에 잇는것만은 앙탈할수 업는事實이다

人文의進步는 더디기도 하다 朝鮮이 世界에 向하야 얼골을 드러넨지 半世紀가 넘은 오늘날에 와서야 겨우 朝鮮사람이 그心岸을 합치는 世界思潮에 合流하려함에 이른 것이다

泰西의 現實現象이 아즉까지 一般으로 朝鮮人의 ……에 觀을 주며 經濟의 金融市場에 影響을 바루 朝鮮人의 實生活에 가미치어 世界로 더부러 喜憂와 休戚을 가티하게되는 朝鮮임으로 아무리 世界와 組織하려하되 到底히 할수업는 有機的 한組織體가 되어간다

그리하야 멀지안흔 將來에 朝鮮까지 包含된 眞正한意味에서 大世界史와 成立을 보게되려니와 오늘날 吾人의任務는 맛당히 世界文化를 攝取하야 朝鮮我를 深化하는 한편에 무슨 形式으로든지 朝鮮文化를 가지고 世界人에게 보랩이 잇서야 하겟다 이것이 今後 朝鮮人에게 賦課된 高貴한 文化的使命인가한다

오늘날 우리處地로는 좀 大膽한 말이나 一千三百年前에 句麗의 滅亡으로해서 政治上覇權을 잃어버린 朝鮮人이 二十世紀 오늘날에이르러 그文化的 使命조차 마자 내어던지면 그는 朝鮮人이 民族으로서의 存在價値가 아주 업서지고만다 彼로 逆轉도 잇스나 宇內文運이 大同世界로 나아가는판에 구래여 國境과 族界를 固執할 必要가 업슬는지 모르되 朝鮮이 이미 世界의 一部分을 構成한바에는 그一部分된 職務를 負擔하야 分業的合作하는것이 가장 合理的이 될것임은 누구든지 首肯할바이니 이로보면 朝鮮人이 世界에 對하야 맛당이 하여야할 一種義務를 지고잇다 이 義務를 다하고 못함은 오즉 今後 朝鮮人의 自覺如何에 잇슬뿐인데 이點에 對하야 朝鮮人되이 좀더 反省과 精進을 要하거니와 새文化의 팽이로 덩불을 헤치는 朝鮮人에게는 世界文化上에잇서 일즉 큰빗을 내인 모든 先驅者의 그開拓한 자취를 한번 考査해 보는것도 必要하지안흔것은 아니다

사람은 前人의經驗 그것을 다시 經驗하기 爲하야 산다고 한것은 「에머슨」의말이지만 대개 사람이 무가는것을 되프리하는배 아니나 적어도 前人의 간자취에서 뭇밧게 自己의 體驗을 차즐수도잇고 共鳴되는수가 잇스므로 묵은 歷史의 敎育이 새創造의 衝動을 일으키는 實例가 또문이 잇는것이다

現代人이 希求하는 發明과 創作을 위시하야 어느方面에 든지 先驅를 대인이나 特色을 엇스나 紙面에 限이 잇고 讀者가 支離함을 늣기리라 古今을 무론하고 모주리 紹介하려하는것업시 內外와 古今을 ……하야 實益과趣味에 마츰한 偉人과 女傑을 골라서 新文化의 前衛인 우리 青年學徒에게 드리노니 만일 이것이 創造慾에 타오르는 그네의 純眞한 感覺에 대하야 조금이라도 暗示를 주게된다면 그야말로 分外의榮幸이 될것이다

文壇評論
六月中의創作 (四)
林 和

李無影作『어머니와아들』(新東亞六月號)

이一幕戲曲에잇서서도 作者李氏의 小市民的客觀主義의凡俗한趣味 아니그보다도그의作家로서의 社會的階級的限界는 한層더明確히 ―보다도 拙劣히―그의創作過程을 透徹하고 잇다特히 여긔서는演劇이라는 새롭은創造過程을

前提 로하고잇는만큼 前者의小說에서보는바와갓치 單純한것이 아니라 이作家가戲曲을通하야 想像하는다른한개의 道程인 演劇에對한그의 見解에依하야 두번制約되여잇는것이다

作家가表現할여고 企圖한內容 現實은 十八世紀古典的悲劇의『안치터―케』로서생겨난主情的現實主義『家庭悲劇』의 樣式으로부터一步도前進하고 잇는것갓지안타 오히려 우리들은 이러한戲曲的樣式을 爲하야準備된 一定한演劇的過程을前提로두고 選擇된內容이라고까지 말할수가잇다

作者의말을빌면 이戲曲은本來三幕物로되엿든것을

事情 에依해서 한幕式發表하게되는것이다 그러나 한幕式으로라도 各各獨自的인作品으로서看做할수잇는것이라고 말하엿다 勿論이戲曲을批評한다고할때 作品이가지고잇는 이러한事情을念頭에 두지안는다면 作者에게大端히 未安한일이나 그러나 나는依然히作者가말한것과갓치 이戲曲을 一幕物로서 整頓된樣式에依하야 構成된劇本이라고는 볼수업다

作者는이戲曲에잇서서도 前記의그의小說『山莊小話』에서보는것과 비슷한方法으로 낡은것에對하야 새로운것을

肯定 하야노핫다 그러나지금의 우리들에 現實生活가운데 낫다는 이生活의 滑滑感情 道德의 交流를全혀 죽엄과 가튼冷情한 絶對的客觀主義의눈을가지고觀察하고 낡은것가운데낫하난『客體로서의새로운』것이란方法은이것을認識하고 또그方法을가지고自己의創作過程을貫徹하엿다

엇던시골自作農의 一家의『生活』이 이作品에잇서基本的인것으로서表現되고 作者는이自作農의生活을보는것과 똑가튼冷靜한眼目 客觀的인態度를가지고 새로운것―時代•現實―을表現하는 한사람의人物―或은多數의―그러나 이것으로서 이나라의만히잇는×××家의家庭的悲劇의한側面을그리고 父母와아들사이의커다랑의愛情에問題의關心의눈을기우리고잇다

그리고 드듸어이날밤깁히아들朴雄이가드러와반가읍게만나본다는것인데 作者는 이

戲曲 에잇서서낡은것(家庭)의便에도 스지안코 또새것(朴雄)에로加擔치안는 兩者에게어느것으로부터도 獨立해잇는(自由스러운)(客觀主義的人物에서잇다 이作者의前記의小說『山莊小話』에잇서서 『새로운것』―成長하는 ××的힘에 한若干의抽象的同情이남아도 自由스러운人間의描寫라는 觀念的方法에依하야喪失하고잇다

그리하야 『山莊小話』에잇서보다 더『客觀的인自由主義』에觀念論의方法의 이戲曲에잇서서의適用은 이戲曲이가지고잇는 問題劇으로서의要素와形態를排除하고 主情的現實主義의家庭悲劇에

水準 으로끄으러내리엇다朴雄이는뒷재로 이戲曲에잇서서는 조금도××運動에 여러해동안 몸을던진이른바職業的××家로서 表示되지안엇다 웨그가드러왓는가? 엇달그유날눅드려와自己집을차저온것이偶然인가? 그럿치안으면父母의愛情에끌니어왓는가? 또엇터케해서 그의누이동생이다니는學校先生이 그것을아럿는가? 等等의 이戲曲에잇서반듯이明確히提出하여야할만한本質的部分이 不明確재로放置되어잇고 오히려 朴雄을平凡한一家의構成員으로서의 人間이란方法으로 이戲曲에登場식히고잇다果然그가

單純 한一家庭의平凡한子息에不過하다면 무엇하러집을버리고 外地로도라다녓는가?그러면 凡俗한『不孝子息』의一人에지나지안엇는가? 等의모든것이 表示되지안코 抽象化된人間으로서 要컨대藝術的으로 形象化되지안는非現實的觀念的人間으로서 낫타나잇다이點은 作者의政治的視角과觀點에 問題뿐만아니다 이戲曲을藝術的으로 破綻케하는 最大의要因이되엇다 그러고 이러한基本的인缺陷은 戲曲으로서의『어머니와아들』을 한개의凡俗한 색루주아的 近代劇의樣式가운데로 모라느엇다

舞臺에잇서諸種의

要素 에統一的이류윤을通하야形成되는것이아니다 言語的形象가운데 制約된世界를認識한다는 演劇에잇서서의 낡은觀念的인『言語의行爲』의體系 言語에對한執愛로 말미암아 演劇의生命을 驅逐하는戲曲이된것이다 優秀한演劇家―唯物辨證法的으로 演劇을理解하는―에依하야 이戲曲이萬一脚光을입게된다면 內形式에한에큰改變을 밧을것이다 正히作者는 이러한優秀한演出家의눈을 갓는것으로 香氣잇는藝術的戲曲의作家가될것이다

壹千圓懸賞小說
初選은四十九篇
豫選最後發表는 數日後本紙上에

本報革新紀念懸賞募集連載小說은六月三十日豫選마금 期限까지에 一百五十一篇이들어왓는바 這間選者諸氏가 銳意考選에努力中인데 今日까지에 左記의四十九篇을選拔하얏습니다 이中에서다시 再考選을加하야 豫選結果를 發表하게될터인데 多數의應募作品을 通讀하는關係로 多少時日이 遲延될터이나 數日內로다시 豫選의最終結果를發表豫定입니다

○初選에들어간作者의氏名

金榮大、鄭淑明、李高麗、李九陽、金哲洙、金振和、玄鵬俊
玄元植、金延漢、李搢根、南衡緖、金相浩、洪眞汗、朴璟秀
徐順九、朴之邦、成孝英、李恩實、田在曄、韓 英、方依南
鄭殉情、朴憲植、南昌友、崔京化、趙庚禍、李 活、金相龍
裴約翰、張乙三、朴勝男、張玉均、同 人、趙豐衍、金聖集
崔元稷、吳宗植、河 密、李錫新、林錫人、南 耕、李巴村
韓夕照、王白石、鄭瑞竹、金文國、鄭德興、康周用、玄 文

朝鮮日報學藝部 白

멍텅구리
第1篇 記者生活 金仁奎

―33―

林巨正傳 (140)
洪碧初 作
具本雄 畫

길막봉이 二의十一

여러총각이 막봉이를 에워쌋다 주먹질 발길질이 빗발치듯하얏다 막봉이가 면상을 후리는 주먹과 아랫배로들어오는 발길만은 막기도 하고 피하기도 하얏스나 억개바의 등줄기와 넙적다리 견대팔들에 여러주먹에 어더맛고 뭇발길에 차이엇다 어른이 어린아이들 다리고 작난하는것처럼 막봉이는 『올치 잘된다』『아이구 아프구나』 하고 놀린듯이말하면서 한동안 손을대지아니하다가 야페잇는 김풍헌손자에게 복장을 어더차이고 홧김에 벌컥 가든 소리를 질르며 내닷어서 김풍헌의 손자를 잡아 동당어치기 시작하더니 그다음에는 손에 잡히는대로 동당이첫다 아이쿠 지쿠하고 삭사명이 나가잣바진뒤에 햇군들이 회를가지고 두들기랴고대여드니 막봉이가 얼른 총각하나를 붓들어서 이리위 저리위 시키며 회를 막앗다 햇군하나가 뒤로 돌라고하는 것을보고 막봉이가 회막이총각을 쓸고 슬금슬금 뒤로물려 나가는중에 뒤에잇는 총각에게 오금을 거더차이고 어질리엇다 총각에게 엽구리를쥐어질른 총각이 나 거더찬총각으로 회막이를 밧구랴고 막봉이는 쓸고오든 총각을 손에서노핫다 햇군이 이름을타서 일시에악소리들을 질르며 뒤어들엇다 막봉이가 급히 아페햇군들을 피하다가 뒤로돌라든햇군에게 회로 머리를 한번 어더마젓다 막봉이 머리우에 불비가쏘다지며 털라는노린내가 코를 거슬럿다 막봉이가 일변 한손으로머리를 떨면서 일변 뛰어가서 한손으로 엽구리쥐어질른 총각의 멱살을 잡앗다 총각이막봉이의멱살잡은손을 뿌리치랴고 애쓸때에 달은총각하나가 동무를 도아주랴고 대어들어서 막봉이가 머리떨든손으로 마저 그총각의뒷고대를 잡앗다 다른 막봉이가 쌕쌕이를 몰리면서 회를피하다가 눈깜작할사이에 두 한총각은 아프로 한총각은뒤로 손을 다노흐며 곳 두총각을한 다리식잡아서 번쩍 치켜들고 내둘렀다 햇군들이 도리여또 새가는것은 말할것도업고 달은총각들도까지 도망가기 시작하얏다 막봉이가

『이못생긴눔들아 동무들은 내버리구 너의들만 도망할테냐 뒤에남는눔들을 치일사람이업스니 너의들이 다데리구가거라』

하고 치켜들엇든 두총각을 나려노흐니 두총각은 한바탕 몹시내둘린까닭으로 모다 그자리에 쓸어젓다

『어서들와서 다 데리구가거라』

하고 막봉이가 뒤로물러서서 동무들을 못들어 넘으키는 총각들을 바라보고

『너의들은 가튼 조무라기에게 손써엄하는것이 잠잔처못하지만 아픈까닭에 할수업시 본면 아런애매두 만이마지 보기를 내게되엿다 인제영문을 알엇거든 지체말구 서들가거라』

하고 결연 우섯다 동당이 처서 나가떨어진총각들중에 김풍헌손자는 한편팔을 전질럿고 달은 총각하나는 헛등을 수를 조금해엇을뿐이라 켜대로 들결어가고 내둘린두 총각은 겨움을 것지못하야 동무들이 붓들고갓다 사람은보이지안코 햇불만보이도록 총각들가는것을 바라보고잇다가 막봉이가 집안에 들어왓다 바로 아랫방문을 열고보니 사람업는빈 방이다 처녀가 웃방에잇는가 하고 다시 웃방문을 열어보앗다 캄캄하고 불이업서 한번 더 드러보앗다 처녀가 어디 잇슬가 다시봉당 구석을 살펴보고 마당안을 둘러보앗다 처녀가 어듸로 갓슬가 집안을 한번 돌아보랴고 아랫방 등잔거리바탕에잇든 광솔에 불을 달려가지고 나와서 뒤꺼드로 돌아 가는중에 부엌에서 부스럭어리는 소리가 나서 얼른와서 부엌안을 드려다 보니 풀어노흔 입나부럭이속에 개가 쉬부리고 누엇다가 놀라 널어나서 몸을 흔들흔들며 곳 밧그로나갓다 막봉이가 쓴입맛을 다시고 다시 가서 압뒤를 돌아보앗스나 마침내 처녀는 그림자도 보지못하얏다

博譜
【解答七】

一〇〇―一六象將
五二―四二
九〇―四〇呼將
三二―三二
一〇〇―六二象將決勝

綦 博 保

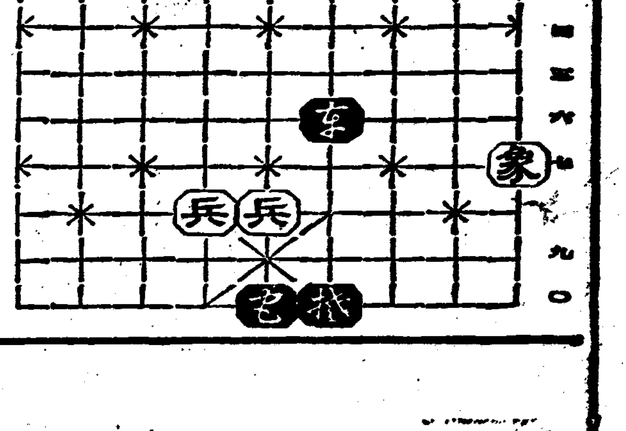

新刊紹介

▲朝鮮文有機化學講義 定價一圓五十錢 發行所 京城府峴底洞四六ノ五 八三番地

▲어린이 七月號 석명이 양 돈보의산머리 其他 定價十錢 發行所 京城慶雲洞八八 開闢社 振替京城八一〇六

▲節制 第四號 人格과信用 節制生活 其他 發行所 仁寺洞一九四 朝鮮女子基督敎節制會聯合會 定價一部二錢

▲朝鮮鐵道協會會誌 七月號 定價五十錢 發行所 京城府古市町一四番地의一三 振替京城一一〇三八

▲朝鮮の滑石鑛業 定價十錢 發行所 朝鮮鑛業會 振替京城四七〇六

日本產業最高章 綠綬褒章 御下賜
猪印のみどり粉
蠅、蚤、빈대退治에第一効力잇는

安住みどり粉本舖 安住大藥房 大阪 大仁

感嘆!! 感嘆!! 정말頭痛에서조흔 ノーシン(노신)이다

仁丹 赤の小粒
여름의衛生에 仁丹을常用하면胃腸을强健케하고 惡疫을豫防하고 언제든지壯健
本劑의活用: 惡疫流行의時 氣分不快의時 日中惡臭의時 音聲使用의時 執務疲勞의時 疲勞倦怠의時 船車旅行의時 運動散步의時 集會觀劇의時 宴席喫煙의時 食前食後 訪問接客의時

產金家의福音
高價買入 京城明治町 金銀地金分析 合資會社 杉山商會

모히中毒 專門 大田順天醫院 入院案內進呈

求職者의福音
記左種類에對하야原料都散賣又난製造法을責任的傳授하오니有意諸氏난貳錢切手同送하시면規定書를無料送呈함 但原料注文에는貳割以上先金을要함
◎化粧品◎香料調合◎染料◎正油◎酢の素◎ソース◎洗濯石鹼◎イチゴ◎サイダ◎ラムネ 實習有意諸氏와市內에는直接來談하심을乞
京城橋北洞貳番地 原料直輸入商 大洋堂藥局

肥滿劑 (見本進呈)
身體瘦瘠하야各種療法도効업고 困難하시는분은藥書로申込하시면胃腸을健全히하야肥滿케하는 妙藥의說明書를進呈
東京市麻布三河大町 小川藥院

돈버리大王
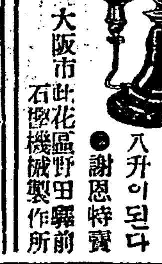
新高級型 穀物膨脹機 五合의米가 八升이된다 ●謝恩特賣
大阪市此花區野田驛前 石塚機械製作所

今年五週年紀念九月 肺病專門療養院 黃海道海州南山外
入院案內書要二錢切手 療養指針書三二錢切手 保健誌十一月頃發行
院長醫學博士 金秉瑞 電話一七五 振京一七六九

醫學博士 鄭求忠
外科 X光線 入院室完備
京城鍾路三丁目一六一 電光六八五番

醫師 權寧禹

高級發聲 朝鮮劇場
十五日낫부터(三日間)
大衆料金 階上 大人三十錢 小人二十錢 階下 大人二十錢 小人十錢
●超名作納凉週間●
本版 ◇M、G、M社 全發聲超雄篇 사랑의背叛者 全八巻 마리―도레쓰라 리좌―도크로무엘 主演
◇M、G、M社 全發聲超名作 큐―바의戀歌 全十巻 W、S、반다이쿠監督 루―프、베레쓰主演
여러분에第一조흔納凉處는朝劇이올시다 超名作納凉週間꼭한번와주세요!
次週=七月十八日밤부터 劇團喜樂座大一行公演 (申不出特別出演) 陣容=宋海天 成九學 全元在 任曙防 朴銀波 申銀鳳 品心 申카나리야 金호도시 金스미레

職業
遠近男女自宅에서되는 永久有利特許應用의일 許見本進呈 大阪天王寺區空ケ芝町 감福榮社

恩給
長期及短期低利立替 京城笠井町百五番地 富國昌業社

조항그물 낙시제구 投網
四分目 貳尋 十圓 五分目 貳尋半 八圓 五分目 二間 十一圓
其他各種낙시제구 새잡는그물 새잡는곤곤이
吉備商會
永樂町二丁目 電話本三一四番 振替京城四三二八番

種子價日益昂騰中
京城白菜 小一斗 三圓五十錢 一升 一圓
芝罘白菜 一升 二圓六十錢
朝鮮大根 小一斗四圓 一升二圓
開城白菜 小一斗三圓 一升三圓
宮重大根 小一斗四圓
山東白菜 一升二圓
直隷白菜 一升三圓
包頭蓮 一升三圓
先金은振替京城一二五六二番
京城貫鐵洞 朝鮮種苗貿易社

味の素 (아지노모도)
비행기타는 색시
아주현대여성이야
살님꾼이야
요리선수야
그래서신랑이
반한것이지
오호호 하하하

(登錄商標)
李王家御用達 味の素本舖 鈴木商店
7―8

珠盤常識

砂糖限產의協定

世界의兩大產國 큐바와짜바 / 日本內製糖業의現狀

◇ 大戰當時 砂糖의價格이 一擔(百斤)七十四圓에까지이르러 製糖業者의配當을 좋잣하게맨들엇든것은 지금엇製糖業者로하야금 애달븐그립게 回憶하는 過去이다. 大戰以後로 그價格은 多少低下해갓스나 그래도 消費高가 二%乃至五%로逐年增加해 製糖業의 前途는有望視되야잇섯다 그러나뜰가치 단 砂糖이기로니 大恐慌아래 어찌하랴? 消費高는 도리혀 줄어들고 價格은큐바糖一弗臺에이라는 悲慘한地境에 다닫앗다. 世界의製糖業者들은 모든手段을다하야 狎走에狂暇하얏섯다 그手段이란 무엇인가? 砂糖을倉庫內 시렁우에 언저두고 市場에 내보내지안는 棚上과生產數量을 一定限度까지定하야 그以上生產치안는限產이다 一九三○年 큐바의 차데본氏의斡旋아래 協定된限產은 有名하다 本

來 世界中砂糖生產地로서는어대보담도큐바와짜바의두곳이다 큐바의米國資本家 짜바의和蘭資本家가 世界의製糖業을支配하고잇다

◇ 日本內砂糖生產地로는 臺灣 南洋 大東島沖繩의 네곳으로 大正十四年까지도 全產額七百七十二萬六千擔이라 國內消費高 千百六十九萬擔에 比하야 三百九十餘萬擔의 供給不足이든것이 昭和七年에는 全產額千七百八十餘萬擔으로 二倍半의生產增加다 國內消費高 千二百五十餘萬擔에比하야 生產過剩이 四百八十餘萬擔이다 日本內큰製糖會社는 臺灣 大日本 明治等으로부터 生產의統一이업서 二種糖과精糖은 過剩되는反面 耕地白糖과一種糖은 供給不足이라는現象이나타나는대 日本產糖의過剩은價格이暴落하야 一圓乃至二圓의損害를免하

價키以前海外輸出도 容易치안한合으로 糖業聯合會에서 協議한結果 昭和七八年度는 三割五分乃至四割의限產을行하며 各種糖의生產比例를 一定하는同時 生產過剩의產糖은 棚上하기로까지 決定하얏섯다 그러나 臺灣 大日本 明治等各製糖會社는 販賣市場을 獨占키爲하야 좀처럼協定대로의限產이나 棚上을行치 안햇다 今月三十日 製糖會社에서는國內의供給數量을 協定코 그規定違反에對해 罰金制度를實施하는바 그것은前日限產과棚上協定의失敗를經驗한結果로 나온制度일것이다

◇ 지금倫敦에는 砂糖限產會議를열려고한다 그限產의內容으로말하면 各國의五年間消費와生產을限定하자는것이다 거기對해 日本商工省의意見을드르면 첫재그것이原料糖의限產이라고하면 日本은原料糖의輸出國이아닌만큼 關係가업고 도리혀그것이精糖의 限產이라면 日本製糖業의 現狀으로 承認치못한다는것이다 商工省만이아니라 製糖業者들도 그다지歡迎치안는모양이다 그러면年前까지도 自己네의어리 三割五分乃至四割의 巨量限產을 協定튼日本內의製糖業者로서 지금와서 왜限產을反對하는가? 그反對의理由가 어대잇슬가? 우리로서한가지想像할수잇는바는 昭和六年度의 砂糖貿易統計는 輸入千五百六十萬千圓이요 輸出一千四百八十六萬千圓으로 七十四萬二千圓의入超額의統計는 그와反對로 輸出金額이 超過되야잇슬것이다 (發鄕生)

為替安定의努力

金本位國도放棄?

米國務次官補몰레氏談

【華盛頓十四日發電通】 經濟會議아메리가經濟顧問 『스부래그』氏와한께十三日倫敦으로부터 紐育에歸着한후大統領特使『몰레』國務次官補는十四日『루』大統領을 白亞館으로訪問코會議의諸事情에對해 詳細히報告햇다 또『몰레』氏는右會見後記者에게對하야 나는 歐米金本位諸國도이미為替安定의努力을放棄하얏다고 信한다 먼저그것을 定할必要가잇나 그런다시充分한調査研究를하라고말하얏다 行한다음 이만하면되겟다는 據週에이르러援助도하지안하면안된다

金本位同志援助로

蘭貨危機脫出

公定割引을다시引下

【암스텔담十四日發電通】 和蘭中央銀行公定割引步合은 十四日四分五厘로부터 五厘引下되여 四分으로改訂햇다 右는 『길더』價가歐洲金本位諸國中央銀行의協力으로因해 完全히恢復되엿슴으로 金本位制의危機는 지낫다고보인다

棉減段實現

加工稅勿論徵收 / ◇……米農務長官發表

【華盛頓十四日發電通】 米國農務長官『윌레스』氏는 十二日夜半締切한 米棉減反計劃에對해 十四日午後그것이 實現에이른旨를發表하고 거긔딸아減反補償金에充當할 加工稅徵收를一日부터開始할旨도 附言햇다

砂糖減產參加

日本糖業聯合會서決定 / 輸出數量條件附

【聯合東京十三日發】 糖業聯合會에서는松平大使를通해經濟會議生產販賣調節에關한第二分科委員會의砂糖減產協定討議에 參加를再要請한바잇는대十三日午前午後에亙해緊急協議會를開催코그態度決定에對해協議한結果먼저參加拒絕의通告를햇는대輸出數量에關한條件付로參加키에意見一致를보앗다그래서水田同會主事는그뜻을곳外務、商工農林各方面에傳하야諒解를求햇다

圓本位를 滿洲採用?

【聯合東京十四日發】 滿洲國政府는幣制의信用力擴大를위하고자 現在銀本位制를圓本位로改正할方針이라고傳하는대對해日本大藏省은아즉 何等情報를接치못하고잇스나 거긔對한大藏省의意向은大體左와갓다

滿洲國에는現在國幣가相當한信用을가지고 流通하며잇는데 다시그信用力을增大키爲해圓과의交換比率을定해가지고 圓本位로한다는것은全然생각할수업는일이아니다 但日本으로서는 根本的으로滿洲를經濟上日本의一部分으로認하라 乃至獨立制를認하라

全南의大棉作

全產額의三割을目標

全南道當局棉作獎勵計劃協議로써 入城中이든全南產業部長藥師成氏는 要件을마치고 今十五日朝歸任햇는대今回總督府當局과 折衝한結果決定한全南棉作獎勵計劃은 十個年實棉一億斤을 目標로한것으로問題의 最低價格補償制度는施行치안키로하고 立案한것이라 即最低價格補償은 하지안코獎勵를爲해어느程度의 補助金을交付하는것이니 全南만으로서 總產額의三割을目標로한다

馬產設定地

總督府馬產計劃에依한馬產設定地는咸南北平北三道로決定하고 目下計劃進行中이다

日本米의買換

來週初에實施로內定 / 殘存量五十萬石

【商通大阪發電】 十四日深川正米市場의 中米는二十圓五十錢 神田川二十圓四十錢으로基準米價를四,五十錢 下廻햇는대米穀法에規定한 買上出動에는 아즉遠치안해合으로 먼저殘存의五十萬石買換을 來週早早實施키로內定할模樣이다

二千五百石 / 陸軍에拂下

農林省米穀部京城事務所에서는 今回木浦에保管中인所有米二千五百石을 陸軍糧秣部에拂下햇는데 右拂下米는近日中總督府受命朝郵會社의손으로 大阪에搬出되게되엿다

政府米殘量

朝鮮內에잇서政府所有米四十七萬九千二百四十六石中第一、二兩回의拂下에依해十五萬五千九十石의受渡를마치엇슴으로 殘存은三十二萬四千百五十六石이다 內容은如左

	所有米	拂下米
釜山	[illegible]	[illegible]
木浦	[illegible]	[illegible]
群山	[illegible]	[illegible]
仁川	[illegible]	[illegible]
鎭南浦	[illegible]	[illegible]
計	[illegible]	[illegible]

木浦는拂下能力微弱한데比較的政府米가 만허서近間五萬石가량을日本內로積出해日本에서處分할터이다

漢銀遊資를 『콜』에放出해

漢銀에서는 堤專務英蘭으로 年末東京『콜』市場에進出해資金良化의意味로부터低利의『콜』을넣어왓섯스나 最近資金潤澤으로 上期末以來로는오히려若干의遊資를 放出해資金의運用率을노피엇다

明年新設金組

一道十所內外

八年度新設金融組合은 豫算關係上豫定數보담적게 十所內外로서 各道에對해總督府로부터內示키로되얏다

金組利子引下 / 六道申請認可

金融組合聯合會의利子引下는京畿 忠北 全北 全南 慶南 平南六道의申請에依해十五日附로總督府에서認可指令이잇섯다

原木價格을 約七分吊上

鴨江採木公司로부터

鴨綠江採木公司에서 來八月一日부터 다시木材單價의改定을實施키로되얏는데 右는現在市況과上流被害에依한原價高에鑑해實施하는것으로 現在보담約七分의吊上을하리라는데 이미滿洲國鐵 朝鐵等으로부터落葉松枕木其他를注文한대對해 八月三十一日까지落葉松丸材에限해 今次改定單價보담三分割引할터이다

關東廳에도 為替管理

九月부터實施?

【聯合東京十四日發】 為替管理法이 日本內 朝鮮 台灣에는이미 五月下旬부터施行되얏는대 關東州에도同樣取締手段을講할 必要가잇다고 認하나該地方은 經濟的으로 日本內朝鮮台灣과아조 相違됨에 딸아拓務省에서는 四月以來同地方의 特種的事情에 應해 法令의立案을 急히하는 中이제成案을어더서 目下大藏省為替管理部에 原案을 廻付코容認을求햇다 그래서為替管理部에서는研究가完了되는대로 為替管理委員會에諮問하야 그決定을본다음 關東廳令으로公布할터이다 實施期는九月末頃이라고 보인다

新會社設立해 三陟炭田認可

競爭中의四社를聯合

三井、東拓、濱岡三大鑛業家에다가朝鮮無煙을加해四社競爭이되든江原道三陟保留炭田의認可는 果然어대로떠러지랴는業界興味의的이되야잇는바總督府에서도決定하기困難한形便인대一部에서는合同會社設立說이傳하고잇다 即競願四社를合同해新採炭會社를創立시키고 거기다가許可를줄것이라는것으로同地炭田開發을爲해運炭鐵道建設이무엇보담 먼저必要條件이즉거기要하는資本을約百二十萬圓으로推算됨으로事業開始後의採算을確實히하는意味아래新會社創立는가장妥當한處置라고말하는사람도잇다

漢銀常務後任 / 當分補充中止

漢銀取締役會長辭任에딸아堤現專務의頭取昇任、矢鍋殖銀理事의頭取轉入、兪常務의會長就任等等浮說이流布되든바 重役會에서는同行設立의趣旨其他로보아 兪現常務를滿場一致로推選해總督府의諒解를어덧는데 常務後任은當分두지안키로決定햇다

京畿道의小麥 / 黃海產에不下

京畿道技師와 坡州郡農會에서요지음小麥倒伏檢查施行은最初의共同販賣를行햇는바 乾燥不充分한點은잇스나大體成績良好로 乾燥만注意하면朝鮮內第一優良品黃海道

十四日紐育도 三十弗臺出現

紐育 【聯合紐育十四日發至急報】 本日米日為替는十三仙을突破해 드듸어三十弗에達햇는대氣配閑散다

東京 【聯合東京十五日發】 十五日朝東京為替市況如左 買三十弗丁 對英一賣一志二片八分七 買一志二片十六分一 對米一賣二十九弗八分五

經濟問答

貨幣에對한諸種의疑問

【問】 (一) 米佛兩國의法定評價로一法幾弗입니까?(二)現在米佛間爲替市勢는얼마입니까?(三)米佛爲替의騰落算出公式은어떠습니까?(四)一法은金幾몸메에該當합니까? (五)英貨一磅은 金幾몸메에該當합니까?(六)日貨百圓은英貨幾磅幾志입니까?(七)磅基準의產金價格算出公式을아리켜주시오 (八)關稅休日이니무슨休日이니하는休日에對해新聞紙의解說以上좀더說明해주시오(榮州에코노미스트)

【答】 에코노미스트先生의山덤이가튼質問을對察하자니三伏더위에우부려안저 記者의흘린땀만해도조그만논에는물거칭을안켓습니다마는 다음에는記者의신세도 좀同情하야 質問을하더라도 두고두고 벌리가며해주기를請합니다

(一) 米佛間法定平價로는一法三仙二九 (二) 지난十日 米佛爲替는五仙六 (三) 佛米爲替의騰落은法定平價를標準해서 말하는것입니다 算出公式가튼것은업습니다 (四) 一法은一○○○分之九○○의金 六五、五밀리그람이니 그것을몸메로換算해보시오 (五) 一磅은純金一一三、○○그레인이며 一그레인은 約一厘五毛重에 該當하니 그것을몸메로換算해보시요 (六) 一圓은二志○片五八二입니다 그런데 一志十二片이요 一磅二十志입니다 (七) 弗基準에依하나 金買上算出公式은 그算出公式은十二日附本欄에 揭載되얏습니다 (八) 關稅休日이라는 休日에는 아모다른意味가 잇는것이아니요 그저期間付의 休止를意味하는것뿐이니 新聞紙의解說以上의說明을 어떠케할지 모르겟습니다 關稅休日에 對해서도 本欄에한번 揭載한일이잇습니다 (應卿生)

株界六感

× 東新百九十圓臺까지 버려저는지, 土曜午場에三圓臺까지 少戾。

× 日曜에마음놋코納凉이라도하기爲하야 小口來客의利喫인듯。

× 大衆家筋에는 홍남업슬줄로 미드나, 너무市勢를侮視만한은禁物。

× 딸고자願하는者는戾價가나기를기다려라, 그래도늣지는안흘것。

× 上二百五十圓、下一百五十圓을目標로強弱兩派가다투는모양、어느것이먼저나오느냐는 市勢가說明할것。

◇今日의市勢 (十五日)

株式	(朝取前場引値)	朝新 三二·一○ 東新 一九三·[illegible]
期米	(先限後場止値)	仁川 一九·八六 大阪 二三·九六
正租	(仁川一斤値)	改良 五錢三厘 在來 五錢一厘
正米	(仁川㊂三等)	一九·一○
綿絲	(大阪前引)	二○○·一○
生糸	(橫濱先限前引)	八七四·○○
人絹	(大阪先限前引)	一○三·五○
고무	(FAQ一封度値)	現物六錢○ 先物六錢三
爲替	(對米)	二九弗半
地金	(朝銀買値)	一匁 八·六○

株式 小戾後保合

商況 (十五日)

前場 昨後場爲替高와東京仕手關係로 東新이九十圓臺로暴落하야 低價大引으로止場되엿던바 今朝日米爲替는二十九弗四分의 盛鈍大引한一弗低인 六十四弗四分의 反面에스털은一로反落되는데 昨日低價引으로止場된 反動으로朝新은三十錢高인三十一圓十錢 大新은一圓七十錢高인 十三圓七十錢東新은三圓高인 九十三圓二十錢으로高寄한後 東新은二三圓臺에서保合하다가 二圓八十錢으로大引되고 大新은三圓九十錢으로 朝新은一圓四十錢에 大引止場되다

材料不感의朝新

六月中旬以來 近一個月을두고 材料에좃든못든간三十圓五圓臺에釘着不動이되던朝新은不動의事實에비추어伸길이업다는嫌氣增加에苦悶하야 七月四日에이르러遂히五圓臺가崩壞되게始作되더니 그後는惡材에는敏感하며 善材에는鈍感되야新落의길을밟다가十二日에와서는一圓臺出現의 暴落市勢를示하엿던것이 以來東新은 二百臺로브터昨日九十圓臺에 瓦落하엿슴에不拘하고 朝新은材料及環境人氣를 傍觀的態度이오依然히一圓臺를保持하고잇다 從來로부터 朝新은仕手關係에 左右되여온일이만흔事實은 누구나잘아는일이지마는 特別히近者에와서는人爲的作用이甚하다 現在의朝新市勢는 東新이나其他株高에比하야 割高로볼수잇다 即昨年이며 東新이一百四十圓臺에잇슬여에 朝新은十七八圓臺이엿던 事實에依하야 그價情을알수잇다 그리고五月中朝新이三十七圓臺로부터 急激히三十圓臺로暴落하던에에도 人爲的으로六圓臺까지回復식힌것이어니와 이番에大關門이頑强히保持되는것도 大原其他某某의地盤買込에基因하는모양이다

樂觀氣勢減退

그러나地場마바라筋에 勝負를速斷하기는어려운일임으로漫然한買進은警戒가必要할듯십다

日米關係의好轉說 이番回의本格化 未曾有의低金利政策等의根本的底流好材料를採算하야 英帝國의日貨壓迫 經濟會議惡轉失敗及圖貨爲替의天井不知高의惡材가續出함에不拘하고市場人氣는全般的으로大勢樂觀에買氣旺盛하더니昨日에와서日米爲替가三百萬圓入超의事實과한께爲替高에對한一般的威脅은出超期의三百化하여젓고米國의海軍擴張着手等으로日米後近風說에不過한것이라推測되는此際者限에昨日石井 齋藤等의非常時說이가如하야 東新은九十圓臺의 低價出現을示하엿나 그러고昨日低價大引으로止場된反動으로 今朝二三圓臺까지小戾를보왓스나 如何間 數日前에比하야大勢樂觀側이그數에잇서서 顯著히減退된事實은拒否치못하게되엿다

期米 漸次로惡化

前場 昨後場阪地二十三圓八十錢止와共히十九圓八十一錢에場을止한當市場은今朝에入하야阪地初付二十三圓○二錢인四丁低落을據하고十九圓八十錢인一丁低로場을始한後阪地三圓臺割의二圓九十錢의低鞘를伴하야七十九錢까지瓦落하더니結局阪地九節九十一錢인一丁小高를寫하고九節八十六錢으로二錢에場을止하엿다

後場 大阪은三丁高인二十三圓九十八錢에後寄되엿고當地는八丁高인十九圓九十錢에寄付한後幾分下押하다가別段波瀾이大引止場하다

漸新的步調로 / 低落一途뿐

挽近環境의諸情勢를綜合하여보면모든商品界를通하야 「인플레」의人氣가依然潛在하야物價의光景을보하나 弗貨의反落과圓貨의昻騰으로 對米爲替가三十弗까지暴騰하고 反面의株價는 東新百九十圓臺를割破한形勢를 보이고잇슬뿐아니라 對英領貿易이關稅의 引上으로非常한打擊을受하야 過剩된生產品의消化力이 不振함으로諸物價의昻騰을期待키難하며 界의現實事情은 再言할餘地도업시 減殺할수잇서서現歷迫을加하는近年稀有의現象을呈하고 米處하야天下에類의好順으로 凶穀物이또한威壓하는 因由가됨에아니라 實米聲의非軟材임으로 騷停의强氣側도更히 否定하지못하고買物擁抱의持久戰을 繼續하는셈으로어떤한動機만 企待하고잇다 果然前途風雲이如何할지는疑問이나 買占은아즉도早計일것갓다

賣方의注意處 / 濫賣는不可

大體本年은例年에보지못하든程度의好順을呈하고또在來도頗히豐富하야 新穀期의繰越을一千三十餘萬石을 豫想하는今日임에도 市勢는 暴落을 보이지못하고 似而非의弱勢로 稍稍低移하야 阪地는二十三圓臺를割破하고 當地는二十圓大關門을陷落함에至하엿다例年과가트면當地十七八圓臺도無難히出現하엿슬것이나今年은米穀統制이니 「이꾸레」이니하는等政治的制裁가잇기째문에軟派도絕對腰入的行動을하지못하고低價의또或를하며 反面의硬派는우준하게防戰하고잇다實로四圍의情勢가한가지도可取할만한 强材가업스나그러나 市勢란人氣와의逆行하는바가 多하야아니라低落의勢도거의一巡의觀이잇슴으로此에서 濫然賣는警戒할必要가잇슬것갓다

各地正米

▲京城不變 價格低廉에賣物은減少되엿스나買氣依然不振으로市勢는㊂三等九圓十錢四等八圓九十五錢으로不變

▲仁川下澁 移出側精米側共히買取依然不活潑이나產地가意外로 차지안음으로高狀인㊂三等十九圓十錢 四等九十五錢으로同時下澁

▲釜山下放 出廻二千叺 鱳質米의廉價處分에一般人氣는是에牽制되야 市勢更히二、三十錢을下放㊂三等九圓三十錢許로八百取引잇다

▲大邱弱保合 一般買氣頗히不振에加하야產地는清算低에따라賣物이不少하며市勢는弱保合의㊂三等九圓五十錢四等九圓十錢唱

▲木浦引落 出廻四輛 清算의一層不良狀態를示에買人一齊傍觀이며 問屋에잇서서도新規買는 絕對로無의不振繼續에 市勢는㊂三等二十圓五十錢 四等二十圓二十錢으로 品에따라서는 十錢各引落

▲群山不變 出廻八輛 期米安으로騰하며 別로賣物出現되지안코 또日本入荷品의時期라 하야不賣不買閑散狀態로 大體市勢不變㊂三等九圓四十錢 四等九圓二十五錢

▲鎭南浦軟化 阪地軟勢에微하야前途推測으로狼狽的賣物이散見되야人氣一段軟化의㊂三等九圓八十錢四等九圓六十錢으로一二十錢低唱

堂島前場情報

【商通大阪發電報】 株式系의因果玉三萬石整理如何는 今後注目되는터이나今朝는 地合不采와留給樂觀에嫌氣投賣正米側으로賣하며 東京側과朝鮮側은乘換하엿나此에對하야 中谷神戶側地場은乘換하고 中東側別派는買替을期待하야買進하엿다

六月中의對滿中貿易

【東京十四日發電通】 大藏省發表 六月對滿洲、關東州、支那香港의貿易額如左(單位千圓)

輸出	三三、九二九
輸入	二四、五八五
差引	八、三四四

右는輸出一千七十四萬三千圓(四割八分二厘)輸入一千二百十萬八千圓(九割七分)의增加인대 一月以降의出超額은五千五百二十五萬四千圓이다

米豆餘話

◇ 二十圓大關門을陷落한後는軍形勢는加一層威力을보일것가튼데 意外에도警戒自重

◇ 基礎米價에接近한市勢일뿐아니라 政治的으로또한制裁가잇슬가하야누구나警戒를가지고잇다

◇ 그런데日本米의買替은何等의發表가업고 朝鮮米의三次拂下만은本月中으로實行한다고 傳한나 此亦弱材가아닌가

◇ 米의直接弱材는 更言할餘地도업거니와 間接의事情도可取할만한强材가업다 何如間 買安心은不許

◇ 그러나相場이란 仕手의關係와人氣의趨移如何로 意外의波紋을惹起하는것인즉 賣方도濫賣는警戒할時期

◇ 何如間大勢도 戾賣方針을取하는것이 得意인즉 참아리 『모도리』는絕好의賣場

朝取短期 (十五日)

	寄付	大引	高價	低價
[illegible]	[illegible]	[illegible]	[illegible]	[illegible]

算定代引日步 / 朝取短期賣買高

東京現株 / 東京短期 / 大阪短期 / 大阪長期

朝取期米 (十五日) / 朝鮮各地期米 / 大阪期米 / 東京期米 / 日本各地期米

朝取各限(限)倂合 / 京城正米 / 仁川正米 / 仁川大豆

大阪市中在米高 / 商品 (十五日) / 大阪棉絲 / 大阪棉花 / 橫濱生糸 / 大阪人絹 / 大阪砂糖 / 京城綿糸布市勢 / 鰯油沖値 / 鰯搾粕沖値 / 滿洲商況 / 海外砂糖 / 朝鮮金買入價 / 金融 (十五日) / 對外爲替 / 朝鮮銀行券 / 日本銀行券 / 日本金利 / 京城手形交換 / 海外經濟

[illegible]